

<Nederlands vanaf pagina 5>

Dear student and exam candidate,

This message contains important information for those attending the exams on Friday March 26th and Saturday March 27th.

In order to avoid too much traffic in the hallways of our school, we have made adaptations to the times of the exams and the space(s) that are being used.

To begin with the adaptations in space(s) used:

- In the Gym the candidates of the Dutch KZV will assemble
- In the Cafeteria the candidates of the GZV and Endorsement will assemble
- In Classrooms 4, 5, 6 en 7 the candidates of the English KZV will assemble

The Dutch KZV candidates will enter the building via the **entrance of the gym** (at the parking lot on the west- side of the school).

The GZV/Endorsement candidates will enter through the emergency door (at the parking lot on the west- side of the school).

The English KZV candidates will enter the building via the **main entrance**.
(see attached plan)

Adaptations in time:

The times between the exams have been made shorter, and some of the starting times have changed relative to the published exam schedule.

Here is an overview:

KZV

Friday 26-3

10.30-12.00 MAN

12.30-14.00 FIRSTA

14.30-16.30 SAIL

Saturday 27-3

10.00-12.00 NAV

13.00-14.30 SHIBU

15.00-16.00 SMCP (English)

16.30-17.30 COLRIN

GZV

Friday 26-3

10.00-11.30 ASTRONAV

12.00-14.30 CALC

Saturday 27-3

09.45-11.45 SQUARE

12.30-14.00 SHIBUS

14.30-16.00 SAILSTAB

ENDORSEMENT

Friday 26-3

14.30-16.30 SAIL

Saturday 27-3

09.45-11.45 SQUARE

12.30-14.00 SHIBUS

14.30-16.00 SAILSTAB

16.30-17.30 COLRIN

The candidates are expected to take their seats 5 minutes prior to the start of an exam but are only allowed into the building (and the exam room) 30 minutes **prior** to the starting time of the first exam.

Three minutes before the start of each exam the supervisor(s) will hand out the exam papers so that everyone is able to start on time.

After finishing the exam, you will hand in your work at the exam intake point. Coffee/tea will be made available there.

After handing in your work, you are allowed to take your seat in the exam room and study for the next exam. A place in or near the exam room will be appointed to leave your bag with books. Mobile phones are not allowed in the exam room.

You can study your books until max. 10 minutes before the next exam.

The books and notes then need to be put back in the bag.

If, near the end of an exam, many candidates are still busy finishing their exam, the supervisor(s) may decide that candidates remain seated. The supervisor will then take the exams from the candidate's table.

As soon as an exam has been taken in, there is no possibility for the candidate to view it anymore.

Coffee corners are being set up:

1. In the door to the workshop for the candidates in the Gym.
2. In the hallway, next to the emergency door, for the GZV candidates.
3. In the hallway, next to the main entrance, for the candidates KZV English.

Coffee and tea are available for free.

What else is important?

- We will apply the corona measure rigidly: all candidates are required to wear a mouth mask when walking or when standing in the hallway.
- Make sure that you are silent in- and outside of the exam room!
- Dyslectics that have previously informed us, are allowed an extra 20% of time for each exam.
- If you have health related problems: please do not come to our school and inform us by mail!

Thanks in advance!!!!

Annex: plan school.

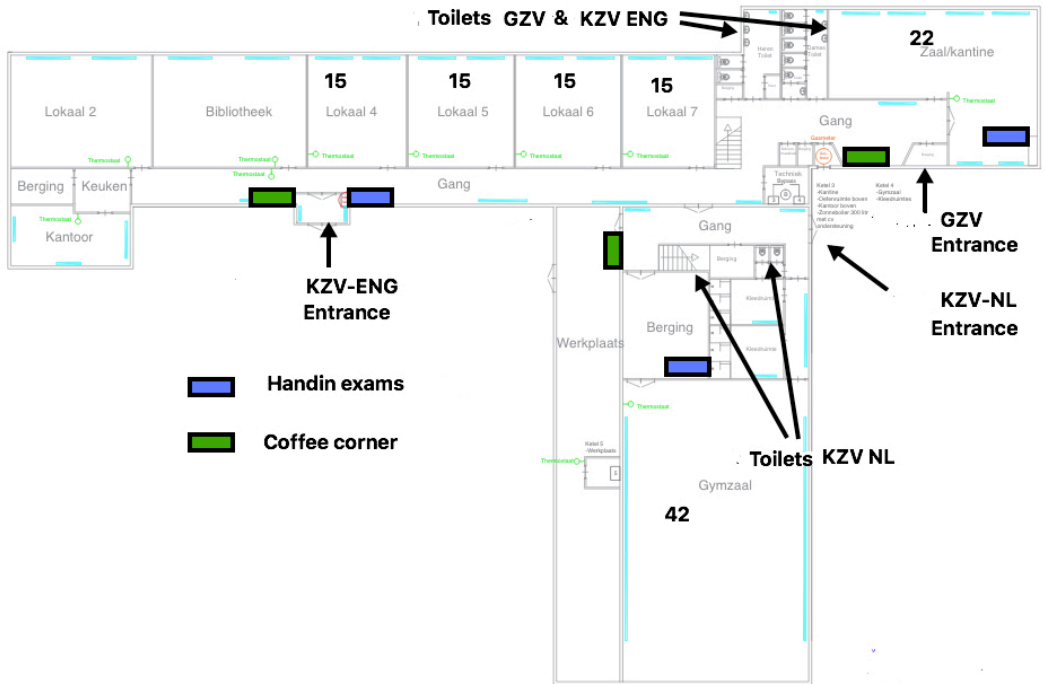

Beste student en examenkandidaat,

Dit bericht is belangrijk als je examens komt doen op vrijdag 26 en/of zaterdag 27 april.

Om te voorkomen dat er op enig moment grote drukte ontstaat in de gangen van het gebouw hebben we aanpassingen gemaakt in de tijden tussen de examens en in de ruimtes die we gebruiken.

Om met de **verdeling van de ruimte** te beginnen:

- In de gymzaal zitten de kandidaten van de KZV Nederlands
- In de aula zitten de kandidaten voor de GZV en endorsement
- In lokalen 4, 5, 6 en 7 zitten de kandidaten voor de KZV Engels

De kandidaten KZV Nederlands komen binnen via de **ingang van de gymzaal** (bij de parkeerplaats aan de westzijde van de gymzaal)

De kandidaten GZV komen binnen via de **nooddeur** van de school (bij de parkeerplaats aan de westzijde van de gymzaal).

De kandidaten KZV Engels zitten komen binnen via de **hoofdingang**.

Verdeling in tijd:

De tijden tussen de examens zijn verkort, en een aantal aanvangstijden veranderd t.o.v. het eerder gepubliceerde examenrooster. Hieronder een overzicht van de tijden die we gaan hanteren:

KZV

Vrijdag 26-3

10.30-12.00 MAN

12.30-14.00 EHBO

14.30-16.30 ZEILVAART

Zaterdag 27-3

10.00-12.00 ZVK

13.00-14.30 STU

15.00-16.00 ENGELS

16.30-17.30 BPR

GZV

Vrijdag 26-3

10.00-11.30 ASTRONAV

12.00-14.30 CALC

Zaterdag 27-3

09.45-11.45 SQUARE

12.30-14.00 SHIBUS

14.30-16.00 SAILSTAB

De kandidaten worden 5 minuten voor aanvang van het examen geacht plaats te nemen, maar mogen pas 30 minuten voorafgaand aan het eerste examen het gebouw betreden, en dus ook de examenruimte. De surveillanten delen drie minuten voor aanvang van de officiële tijd de examens uit zodat op tijd gestart kan worden.

Nadat je klaar bent lever je het examen in. Daarna kan je koffie gaan halen, naar het toilet gaan etc.

Na het inleveren mag je je plek weer innemen in de examenruimte en gaan studeren voor het volgende examen. Om die reden vragen we iedereen de tas mee te nemen in of nabij de examenruimte en deze op een centrale plek te plaatsen waar de surveillant er zicht op heeft.

Telefoons blijven buiten de examenruimte.

Je kunt de boeken voor het opvolgende examen bestuderen tot max. 10 minuten voor aanvang van het nieuwe examen. De boekwerken dienen dan weer terug in de tas te worden gestopt.

Indien er tegen het einde van een examen nog veel kandidaten bezig zijn, kan de surveillant beslissen dat de kandidaten moeten blijven zitten, om zodoende te voorkomen dat er te veel mensen heen en weer lopen. Een van de surveillanten neemt dan de examens in.

In alle gevallen geldt dat, zodra een examen is ingenomen, dit niet meer mag worden ingezien door de kandidaat.

Er worden koffiecorners ingericht:

1. In de binnendeur van de werkplaats voor de kandidaten uit de gymzaal.
 2. In de gang, naast de nooduitgang voor de kandidaten uit de aula.
 3. In de gang, naast de hoofdingang voor de kandidaten uit de lokalen.
- Koffie en thee wordt aan de kandidaten gratis ter beschikking gesteld.

